



# GLÅMDAL BRANNVESEN IKS ÅRSBERETNING 2011



Mercedes 1929 mod.  
Kongsvinger 1931 - 1963

Scania P400 2011 mod.  
Kongsvinger 2012 - ??



Foto GBI

01.03.2012

## Glåmdal brannvesen IKS (GBI)

Kongsvinger og Grue kommuner som dekkes av vårt IKS har ca. 23.000 innbyggere.

Våre virksomhetsområder er:

- Utryknings/beredskapstjeneste
- Forebyggende brannvern
- Feiing og tilsyn av fyringsanlegg

Glåmdal brannvesen IKS er et eget rettssubjekt, med hovedkontor i Kongsvinger.

### Formål og ansvarsområde

Virksomhetens formål er, på vegne av deltakerne (Kongsvinger og Grue kommune), å ivareta de oppgaver som deltakerne er pålagt i henhold til Lov om vern mot brann, eksplosjon og ulykker med farlige stoff og om brannvesenets redningsoppgaver (brann- og eksplosjonsvernloven §§ 9 og 11)

Virksomheten har ansvar for beredskap mot akutt forurensning i henhold til avtale om interkommunalt samarbeid i IUA region II, kfr. Lov om forurensninger og om avfall.

Virksomheten har ansvar for drift av brannstasjonene i brannvernregionen, samt drift og vedlikehold av materiell som disponeres i den grad det er virksomhetens eiendom.

Virksomheten kan selge konsulenttjenester og andre tjenester, drive kurs og opplæringsvirksomhet, samt påta seg inntektsbringende oppgaver som naturlig hører til virksomhetens fagområde. Omfanget av slike tjenester og tilleggsoppgaver skal begrenses til hva styret finner forsvarlig innenfor den kapasitet virksomheten antas å ha, og under hensyntagen til forsvarlig ivaretagelse av virksomhetens primær oppgaver

### Vår visjon og målsetning

Næringsliv og offentlige funksjoner i våre kommuner utgjør viktige arbeidsplasser for hele regionen og store branner og ulykker vil kunne få store konsekvenser.

Det er viktig å gi kommunenes innbyggere en høy grad av sikkerhet når det gjelder brann og ulykkesvern. For å oppnå dette må man ha god beredskap både for de mindre dagligdagse hendelsene samt for større branner og ulykker.

### Vår visjon

Kongsvinger og Grue skal gjennom vårt forebyggende arbeid bli blant de mest brannsikre kommuner i landet og skal ha en beredskap som kan håndtere omfattende branner og ulykker.

### Verdigrunnlag

Et trygt og brannikkert lokalmiljø for våre innbyggere

### Våre hovedmål

- Tilfredsstillende de lover og forskrifter som gjelder for vår virksomhet
- Bidra til å redusere antall branner og konsekvensene av disse gjennom et målrettet forebyggende arbeid. Bedre det framtidige risikobildet gjennom aktiv påvirkning av sikringstenkning.
- Redde liv og verdier gjennom å opprettholde en slagkraftig beredskap som kan håndtere et bredt spekter av hendelser. Være forberedt på å håndtere store og langvarige hendelser. Bidra aktivt til interkommunale samarbeidsløsninger.
- Ha høy fokus på den risiko som er forbundet med vårt redningsarbeid gjennom systematisk HMS arbeid.

## Rammebetingelser

I forbindelse med arbeidet for å utarbeide en virksomhetsplan for GBI, må en ha en del som beskriver formål for virksomheten. Dette kapitlet inneholder rammebetingelsene til selskapet:

*Rammebetingelser for Glåmdal brannvesen IKS er:*

- Lovgrunnlag
- Avtaler
- Økonomi
- Fysiske rammer

### Lovgrunnlaget

Lovgrunnlaget for selskapets virksomhet kan deles inn i følgende grupper:

*Lover som regulerer selskapets drift:*

- Lov om interkommunale selskaper av 29.01.1999
- Regnskapslov
- Selskapslov

*Lover og forskrifter som regulerer administrative rutiner i selskapet:*

- Forskrift om systematisk helse-, miljø- og sikkerhetsarbeid i virksomheter
- Forvaltningsloven
- Offentlighetsloven

*Lover og forskrifter som regulerer drift- og forvaltningsoppgaver i brannvesenet.*

- Brann- og eksplosjonsvernloven
- Forskrift om håndtering av brannfarlig, reaksjonsfarlig og trykksatt stoff samt utstyr og anlegg som benyttes ved håndteringen
- Forskrift om brannforebyggende tiltak og tilsyn
- Forskrift om håndtering av eksplosjonsfarlig stoff
- Forskrift om organisering og dimensjonering av brannvesen
- Forskrift om utstyr og sikkerhet til bruk i eksplosjonsfarlige områder
- Forskrift om helse og sikkerhet i eksplosjonsfarlige atmosfærer

### Avtaler

- Selskapsavtalen, brannokumentasjon (ROS og brannordning)
- Sivilforsvaret
- Forsikring
- Samarbeidsavtaler
- Kongsvinger kommune: regnskap/lønn –IKT
- Glåmdal revisjon IKS

### Økonomi

	2011	2010
• Totalbudsjett ca.	kr. 23,1 mill.	22,4 mill
• Salgsinntekter	kr. 4,8 mill	4,5 mill.
• Refusjoner	kr. 18,4 mill.	16,9 mill
• Andre driftsinnt.	Kr. 0,16 mill.	0,8 mill

Pr.31.12.2011 har selskapet *langsiktig gjeld/lån* på ca. kr.2,37 mill. og pensjonsforpliktelse i KLP på kr.6,58 mill. Til sammen kr.8,95.mill. En økning fra 2010 på kr.0,9 mill.

Øvre grense for låneopptak i selskapet er 15.millioner kroner.

	2011	2010
Egenkapital	kr. 3 091 000	kr. 4 038 000
Anleggsmidler	kr. 16 070 000	kr. 13 019 000
Omløpsmidler/eiendeler	kr. 20 427 000	kr. 17 427 000

### Fysiske rammer

GBI har 3 stasjoner i henholdsvis Kongsvinger, Kirkenær og Austmarka. Administrasjonen har sine kontorer på Kongsvinger stasjon.

På Kirkenær er det et kontor og møterom i tillegg til vognhall og garderobe. Både beredskapsleder samt sekretær har arbeidsdager her etter behov.

I tillegg er det hver fredag sjekk av biler og utstyr som utføres av en av våre hospitanter. Overbefelet møter også på vaktskifte.

I og med at selskapet setter krav til helse og fysikk plikter vi å legge til rette for dette. Vi har derfor trimrom med bra utstyr på stasjonene i Kirkenær og Kongsvinger. Dette benyttes jevnlig av mannskapet.

På Austmarka er brannstasjonen mer som en garasje å regne. Når vi har møter med mannskapet må vi benytte garasjen til møterom.

## Innledning

### Daglig leder / brannsjefens kommentarer

Denne rapporten har tatt utgangspunkt i årsplan for 2011 og målt opp mot denne.

2011 har vært et rolig år hva gjelder utrykninger. Vi har ikke hatt noen store og langvarige hendelser. Antallet ser ut til å gå ned i Kongsvinger mens det for Grue har vært en liten økning. Vi hadde en kald start på året med den følge at vi hadde mange pipebranner de første månedene. Det var ingen omkomne i branner mens det for trafikulykker var et "normalår".

Ellers er jeg fornøyd med at vi har fått oppgradert oss på utstyr og materiell på alle 3 stasjonene. Ennå gjenstår noe, men totalt sett er det *veldig bra nå!*

Kongsvinger kommune har startet oppgraderingen av Kongsvinger stasjon noe som vi er svært fornøyd med da det ser ut til at ny stasjon lar vente på seg.

Fortsatt mangler mange deltidsansatte den formelle kompetansen. Dette grunnet manglende bevilgninger fra sentralt hold til deltidsreformen. Direktoratet (DSB) har satt en frist til ut 2012 med å få denne på plass, noe som ikke er mulig så lenge de nødvendige kurs i regi av Norges brannskole ikke avikles. Denne fristen må DSB forlenge.

Budsjettet for 2011 var en videreføring av forrige års budsjett med økning av lønns- og prisstigning samt renter og avdrag. Selvkostområdet feier kom ut med et overskudd på ca. kr.93 000. Dette skyldes i hovedsak sykkelønsrefusjon og at vi innførte tilsynsgebyr fra 2011. For å klare å dekke opp opparbeidet underskudd i løpet av 4-årsperioden ble det foreslått en økning av tilsynsgebyret i 2012.

Underskuddet for beredskap og forebyggende var i 2011 på ca. kr.119 000. Et resultat vi er fornøyd med spesielt sett i betraktning av feilbudsjetteringen av feriepenge til de deltidsansatte.

Vi har et realistisk men nøkternt budsjett. Imidlertid tåler vi ikke uforutsette utgifter. I 2010 startet vi med eget regnskap på hver enkelt kjøretøy. Av våre totalt 17 kjøretøy er det 3 som har pekt seg ut negativt disse 2 årene hva gjelder reparasjoner og vedlikehold:

- |                      |                |             |
|----------------------|----------------|-------------|
| • Snorkel            | 1-3            | kr. 255 000 |
| • Mannsk.bil Kongsv. | 1-2 (tidl.1-1) | kr. 135 000 |
| • Kommandobil        | 0-1            | kr. 72 000  |

Chassis på 1-3 begynner å bli dårlig og på sikt bør dette skiftes ut.

1-2 vil nå bli mindre brukt etter at ny 1-1 er på plass. Imidlertid trenger denne understellsbehandling.

Vi må nå også begynne å se på ny 0-1 kommandobil.

Vedlikeholdskostnadene på denne begynner å bli veldig høye slik at en utskifting vil lønne seg.

Mottak av trygghetsalarmer har hatt en kraftig økning. Mye av forklaringen ligger i at tidligere "silte" 110-sentralen mange av henvendelsene, mens vi nå registrerer samtlige. Allikevel ser vi en markant økning av henvendelser og vi har satt et "tak" på 200 brukere. Dette er nå nådd og vi sier nå nei til nye brukere da vi ikke har kapasitet til flere. Vi har nå ventelister. Samarbeidet med Helse er nå veldig bra og vi har jevnlig statusmøter med disse.

Det psykososiale miljøet er bra på alle 3 stasjonene. Imidlertid er det en jobb å gjøre i forhold til de deltidsansatte v/tillitsmann på Kongsvinger da disse viste at de ikke er fornøyd med brannsjefens avgjørelser mhp utrykningsindeksen. Glåmdal HMS-tjenesten er engasjert til å gå gjennom saken og vil i løpet av våren 2012 komme med en rapport som vil bli forlagt styret til event. videre forføyninger.

Sykefraværet gikk oppi 2011 i forhold til tidligere år. Dette viste seg også igjen økonomisk ved at vikarbruk økte.

Også i 2011 hadde kompetanseavdelingen høy aktivitet.1429 personer hadde avdelingen på opplæring/kurs. (1407 i 2010) Dette er jeg svært fornøyd med.

Vi var spart for større skogbranner også i 2011. Det ble avholdt lagvise øvelser med skogbrannreserven og brannmannskapet. Annet hvert år kjører vi fullskalaøvelser. Også i år var deltakelsen fra skogbrannreserven skuffende.

Feieravdelingen fikk ikke utført målsettingen mhp tilsyn grunnet en langtidssykemelding. Imidlertid ble det utført flere feiinger enn målsettingen.

Fra 2012 er vi ikke lenger med i "Oslo-avtalen". Kun naboeene til Oslo fikk delta videre.

Vi har derfor gått inn i et innkjøpssamarbeid med de øvrige brannvesene i Glåmdal samt Romerike. Regner med at dette er på plass i begynnelsen av 2012.

Samarbeidprosjektet med de Svenske kommunene som grenser opp mot Hedmark fortsetter.

Også året 2011 har vært et aktivt år og jeg vil takke alle ansatte, styret og representantskapet for god innsats og godt samarbeid.

Kongsvinger den 01.03.2012

Bjørn Pedersen  
Brannsjef

## Økonomisk oversikt - drift

Regnskapsskjema - Drift	Regnskap	Reg. budsjett	Oppr.budsjett	Regnskap i fjor
<b>Driftsinntekter:</b>				
Salgsinntekter	4.842.153,24	4.725.800,00	4.592.000,00	4.477.361,66
Refusjoner	18.419.450,30	16.976.400,00	17.088.000,00	16.880.252,88
Overføringer	0,00	0,00	0,00	0,00
Andre driftsinntekter	165.283,60	718.600,00	0,00	830.097,63
<b>Sum driftsinntekter</b>	<b>23.426.887,14</b>	<b>22.420.800,00</b>	<b>21.680.000,00</b>	<b>22.187.712,17</b>
<b>Driftsutgifter:</b>				
Lønn inkl. sosiale utgifter	17.070.402,17	15.627.000,00	15.627.000,00	16.319.594,22
Kjøp av varer og tjenester	4.808.535,44	4.284.000,00	3.584.000,00	3.411.048,62
Overføringer	444.348,31	300.000,00	300.000,00	445.738,93
Kalkulatoriske avskrivninger	791.362,00	503.000,00	503.000,00	634.665,00
Andre driftsutgifter	47.925,00	716.000,00	1.416.000,00	1.626.149,73
Fordelte utgifter	0,00	0,00	0,00	-12.187,50
<b>Sum driftsutgifter:</b>	<b>23.162.572,92</b>	<b>21.430.000,00</b>	<b>21.430.000,00</b>	<b>22.425.009,00</b>
<b>Brutto driftsresultat:</b>	<b>264.314,22</b>	<b>990.800,00</b>	<b>250.000,00</b>	<b>-237.296,83</b>
<b>Finansposter:</b>				
Renteinntekter	88.576,78	96.000,00	96.000,00	98.331,02
Renteutgifter	91.765,80	90.000,00	90.000,00	63.809,32
Avdrag på lån	328.785,00	657.000,00	657.000,00	229.210,00
Mottatte avdrag på lån	0,00	0,00	0,00	0,00
Utlån	0,00	0,00	0,00	0,00
Motpost avskrivninger	791.362,00	503.000,00	503.000,00	634.665,00
<b>Ordinært resultat</b>	<b>723.702,20</b>	<b>842.800,00</b>	<b>102.000,00</b>	<b>202.679,87</b>
<b>Interne finansieringstransaksjoner:</b>				
Avsetninger	812.179,83	820.600,00	102.000,00	830.097,63
Bruk av tidligere avsetninger	0,00	0,00	0,00	1.050,00
Brukt til finansiering av utgifter i kapitalregnsk	30.491,00	22.200,00	0,00	28.109,53
<b>Regnskapsmessig resultat</b>	<b>-118.968,63</b>	<b>0,00</b>	<b>0,00</b>	<b>-654.477,29</b>

## Økonomisk oversikt – investering

Regnskapsskjema - Investering	Regnskap	Reg. budsjett	Oppr.budsjett	Regnskap i fjor
<b>Investeringer:</b>				
Investeringer i varige driftsmidler	4.200.832,47	4.226.000,00	4.300.000,00	1.732.929,75
Utlån, kjøp av aksjer og andeler	14.395,00	0,00	0,00	10.497,00
<b>Sum investeringer</b>	<b>4.215.227,47</b>	<b>4.226.000,00</b>	<b>4.300.000,00</b>	<b>1.743.426,75</b>
<b>Finansiering:</b>				
Bruk av lånemidler	340.433,07	4.226.000,00	4.300.000,00	1.624.820,22
Salg av Anleggsmidler / fast eiendom	55.000,00	0,00	0,00	80.000,00
Tilskudd og refusjoner vedr. investeringer	0,00	0,00	0,00	0,00
Mottatte avdrag på utlån	0,00	0,00	0,00	0,00
Salg av aksjer og andeler	0,00	0,00	0,00	0,00
Bidrag fra årets driftsbudsjett/-regnskap	30.491,00	22.200,00	0,00	28.109,53
Netto avsetninger	-22.182,00	-22.200,00	0,00	0,00
<b>Sum finansiering:</b>	<b>403.742,07</b>	<b>4.226.000,00</b>	<b>4.300.000,00</b>	<b>1.732.929,75</b>
<b>Udekket/udisponert</b>	<b>-3.811.485,40</b>	<b>0,00</b>	<b>0,00</b>	<b>-10.497,00</b>

# Økonomisk oversikt – balanse

Regnskapsskjema - BALANSE	Regnskap 2011	Regnskap 2010
<b>EIENDELER:</b>		
<b>Anleggsmidler</b>		
Immaterielle eiendeler	0,00	240.801,20
Faste eiendommer og anlegg	190.216,20	0,00
Utstyr, maskiner og transportmidler	11.116.882,62	8.213.002,15
Utlån	0,00	0,00
Aksjer og andeler	38.151,00	23.756,00
Pensjonsmidler	4.725.447,00	4.541.133,00
<b>Sum anleggsmidler:</b>	<b>16.070.696,82</b>	<b>13.018.692,35</b>
<b>Omløpsmidler</b>		
Varer	0,00	0,00
Kortsiktige fordringer	1.297.297,46	921.617,69
Premieavvik	49.129,00	53.595,00
Aksjer og andeler	0,00	0,00
Sertifikater	0,00	0,00
Obligasjoner	0,00	0,00
Kasse, bankinnskudd	3.010.662,07	3.433.260,09
<b>Sum omløpsmidler:</b>	<b>4.357.088,53</b>	<b>4.408.472,78</b>
<b>SUM EIENDELER:</b>	<b>20.427.785,35</b>	<b>17.427.165,13</b>
<b>EGENKAPITAL OG GJELD:</b>		
<b>Egenkapital</b>		
Disposisjonsfond	0,00	0,00
Bundne driftsfond	7.420,00	7.420,00
Ubundne investeringsfond	0,00	0,00
Bundne investeringsfond	0,00	0,00
Endring i regnskapsprinsipp som påvirker AK Drift	0,00	0,00
Endring i regnskapsprinsipp som påvirker AK Invest	0,00	0,00
Regnskapsmessig mindreforbruk (Drift)	0,00	0,00
Regnskapsmessig merforbruk (Drift)	-375.831,28	-1.069.042,48
Udisponert i inv. regnskapet	0,00	0,00
Udekket i inv. regnskapet	-3.811.485,40	-22.182,00
Likviditetsreserve	0,00	0,00
Kapitalkonto	7.271.615,47	5.122.546,53
<b>Sum egenkapital:</b>	<b>3.091.718,79</b>	<b>4.038.742,05</b>
<b>Gjeld</b>		
<b>Langsiktig gjeld</b>		
Ihendehaverobligasjonslån	0,00	0,00
Pensjonsforpliktelsler	6.579.203,46	5.687.916,00
Sertifikatlån	0,00	0,00
Annen langsiktig gjeld	2.369.513,00	2.398.298,00
Avsetning for forpliktelsler	0,00	0,00
<b>Sum langsiktig gjeld:</b>	<b>8.948.716,46</b>	<b>8.086.214,00</b>
<b>Kortsiktig gjeld</b>		
Kassekredittlån	0,00	0,00
Annen kortsiktig gjeld	7.106.256,75	4.390.589,08
Premieavvik	1.281.093,35	911.620,00
<b>Sum kortsiktig gjeld:</b>	<b>8.387.350,10</b>	<b>5.302.209,08</b>
<b>SUM EGENKAPITAL OG GJELD:</b>	<b>20.427.785,35</b>	<b>17.427.165,13</b>
<b>Memoriakonti</b>		
Ubrukte lånemidler	149.635,11	190.068,18
Andre memoriakonti	0,00	0,00
Motkonto for memoriakontiene	-149.635,11	-190.068,18

**Brannvesenets budsjett / regnskap er delt i 3 funksjoner ; beredskap, forebyggende og feieravdelingen.**

### **Overskudd feieravdelingen kr.93.000**

Hovedårsaken til overskuddet er:

Sykelønsref.	ca.kr. 93 000
Ref. private (Ventelo)	ca.kr. 17 000

Utover dette har vi en del mindre avvik på de ulike postene

I 2011 begynte vi med tilsynsgebyr. Dette gebyret er fordelt over 4 år med kr. 60 pr. år – til sammen kr. 240 pr. tilsyn. Tilsyn går hvert 4.år.

Kommunale årsgebyrer ble mindre enn budsjettert fordi vi ikke hadde helt oversikt over antall tilsyn i Grue da budsjettet ble satt opp. Dette er nå på plass.

I tillegg måtte vi tilbakeføre gebyrer på ca.kr. 23 000 til 2010 regnskapet fordi det ble utsendt for lite gebyr i 2010 - dette ble tatt inn i 2011.

## SELVKOST FEIER 2011

Selvkostområde FEIEVESENET	Regnskap 11	Regnskap 10
Inntekter	2 943 574,37	2 829 752,73
Utgifter	2 740 052,43	2 747 655,22
Avskrivning	92 929,00	96 444,00
Kalk. Avskrivning/rente	17 037,50	19 134,29
<b>Overskudd/underskudd</b>	<b>93 555,44</b>	<b>-33 480,78</b>
Selvkostandel	103,28%	98,8%
<b>Disponering til/fra bundet selvkostfond</b>	<b>0,00</b>	<b>0,00</b>
Underskudd selvkost 2010	-33 480,78	-33 480,78
Underskudd selvkost 2009	-223 381,87	-237 171,66
Underskudd selvkost 2008	-0,00	-79 765,65
Salg av feierbil (bokført inv.regnsk)	-17 314,58	-17 314,58
Renter underskudd	-10 399,00	
<b>Netto akkumulert underskudd selvkost</b>	<b>-284 576,23</b>	<b>-367 732,67</b>

I hht retningslinjer for beretning av selvkost for kommunale betalingstjenester H-2140 kap. 4.8 Salg og utrangering av anleggsmidler, skal differansen mellom anleggsmidlets restverdi og salgssum tillegges årets inntekt/utgift i selvkostkalkylen. Feierbilen ble solgt for kr. 80.000 og restverdien var på kr. 97 314,58. Kr. 17 314,58 er derfor ført som utgift i kalkylen og dermed også økt underskuddet som skal dekkes av abonnentene via gebyr.

**Overskuddet i 2011 på 93 555,44 kr** er gått til inndekking av underskudd 2008 og delvis 2009. Det er også beregnet renter på underskuddet som også skal dekkes inn av abonnentene via gebyr. Rente er beregnet av snitt underskudd 2011 med samme rentesats som er brukt ved beregning av kalkulatorisk rente/alternativkostnad. Rentesats brukt ved beregning av kalkulatorisk rente/alternativkostnad er 3,24 %

Totalt har nå feiervesenet et udekket underskudd på kr. 284 576.

### **Underskudd brannberedskap og forebyggende kr. 119 000**

#### **Hovedårsaken** til underskuddet er:

- Lavt budsj. økonomitjenester	ca.kr. 60 000
- Økte strøm- / fyringsutgifter	ca.kr. 75 000
- Feil budsj. feriepenger deltid	ca.kr. 400 000
- Økt vikarbruk gr. sykdom	ca.kr. 800 000
- Økte renholdsutg.	ca kr. 77 000

#### **Merinntekter /mindre forbruk**

Sykepenger	ca.kr 550 000
Momskomp.priv.	ca.kr. 76 000
Salgsinntekter	ca.kr. 190 000
Refusjoner NAV (hosp.) og private (Ventelo)	ca.kr. 61 000
Mindre bruk kurs/reise	ca.kr. 128 000
Mindre bruk avdrag lån	ca.kr. 291 000

Feilbudsjetteringen av feriepengene til deltidsansatte ble oppdaget etter at budsjettet for 2011 var vedtatt. Dette utgjør ca. kr. 400.000 som ikke var tatt med. Dette er nå rettet opp fra 2012.

Økonomitjenesten samt renholdstjenesten fra kommunen økte etter at budsjettet var vedtatt.

I fjor ble det brukt mye vikarer grunnet spesielt 2 langtidssykemeldte. Noe ble hentet inn igjen via sykelønnsrefusjon.

I tillegg til at vi fikk økte strøm- og utgifter i fjor har vi fremdeles en fyrkjele stasjon Kongsvinger som har et enormt forbruk.

Vi hadde en bra økning av salgsinntektene i 2011. Høy aktivitet innen kurs/ øvelse, men også andre oppdrag har økt.

Da direktoratet/ brannskolen ikke klarer å avholde de nødvendige kursene fikk ikke vi sendt de vi ønsket på kurs. Dette er beklagelig da vi har mange deltidsansatte som ikke har den formelle utdannelsen ennå.

Av et bruttobudsjett på kr.21,2 mill. utgjør overforbruket på kr.119 000 ca 0,5 %.

### Inntekter i mill.

	2011	2010	2009	2008	2007
Kommunebidrag	17,343	15,847	15,161	13,729	15,154
Feie og tilsyns avgifter	2,856	2,551	2,113	2,127	2,181
Avgiftspliktig salg /automatiske alarmer / utførte tjenester	1,350	1,470	1,234	0,893	0,563
Kurs / øvelser /avg.fritt salg	0,605	0,429	0,704	0,408	0,231
Husleieinntekter	0,023	0,012	0,024	0,016	0,000
Innfordringsgebyr	0,007	0,014	0,008	0,012	0,000
Revisjonskostnader overført feierdel	0	0,012	0,013	0,000	0,000
AMO- midler fra staten	0,036	0,016	0,023	0,000	0,000
Refusjon fra private	0,042	0,031	0,012	0,016	0,014

Selskapet har hatt en markert økning av inntektene i de senere år.

Fra 2007 og frem til i år har vi økt våre inntekter på utførte tjenester fra ca. kr. 563 000 til kr. 1 350 000. (en liten nedgang i forhold til 2010)

Når vi skal vurdere våre inntektsmuligheter må vi ta hensyn til hvilke muligheter vi har til å påvirke dette. Sentrale forskriftene setter noen begrensninger på våre inntektsmuligheter.

Overføring fra eierkommunene har fra 2007 og frem til 2011 har økt med ca. 14 % (5 år). Noe av forklaringen på den lave økningen er at vi har fått ned lønnskostnadene samt at inntektene har økt betydelig.

### Våre faste utgifter utgjør ( x kr.1000) :

	2011	2010	2009	2008	2007
Energi oppvarm./strøm	381	414	267	185	68
Geb./avg./110-sentral	1184	1 400	1 217	1 111	971
Forsikringer	164	159	196		
Husleie	545	518	523		
Renhold	330	222	264		
IKT		384	315		
Økonomitjenester		206	109		
Konsulentj. / serviceavt.	499				
Sum komm. tjenester	1 538	1 490	1 095	1 509	1 674
<b>Sum faste utgifter</b>	<b>3 103</b>	<b>3 305</b>	<b>2 893</b>	<b>2 805</b>	<b>2 714</b>

Nedgangen faste utgifter skyldes mindre energiforbruk samt at vi overtok selv varsling av trykksalarmer. (Tidl.110-sentralen) Til tross for nedgang fra 2010 er fyringsutgiftene fremdeles uforholdsmessig høye som følge av en gammel fyrkjele på Kongsvinger stasjon.

I 2007 og 2008 var det ikke ført på egne kontoer det vi betalte til våre kommuner. Dette ble innført i 2009. Derfor er de kommunale utgiftene ført som en samlepott for disse årene. Imidlertid ble det en regnskapsmessig endring i 2011 – nå kalt konsulen/tjenester/ serviceavtaler – derfor ny endring.

Til tabellen : Årsaken til at det er en reduksjon i komm.tjenester fra 2008 til 2009 er at mva kompensasjonen ikke tilfaller kommunen lengre men GBI. Nedgangen fra 2007 til 2008 er hovedsakelig endring i forsikring samt mva.

### "Frie" driftsmidler (x kr.1000)

	2011	%	2010	%	2009	%
Sum driftsutgifter	23 162	100,0	22 425	100,0	21 681	100,0
- Lønn inkl. sos.utgifter	17 070	73,7	16 320	72,8	16 176	74,6
- Sum faste utgifter	3 103	15,1	3 305	14,7	2 893	13,4
<b>"Frie" driftsmidler</b>	<b>2 989</b>	<b>12,9</b>	<b>2 800</b>	<b>12,5</b>	<b>2 613</b>	<b>12,0</b>

Kjøp komm.tjenester steg i 2011. I tillegg var lønnsøkningen ganske stor slik at de frie midlene ble kraftig redusert i 2011.

### Investeringsoversikt 2008 -2011

Det ble tatt opp nye lån til investeringer i 2011 på til sammen kr 4 100 000

Investering	Bevilget	Brukt 2011	Brukt tidligere
Feierbil 2008	255 000		254 760
Pumpeutstyr 2008	40 000		41 225
Forebyggendebil 2008	230 000		234 623
<b>Sæter øv.felt 2008-11</b>	<b>300 000</b>		<b>236 204</b>
Verneklær 2009	100 000		183 017
Profilering 2009	100 000		73 954
Feierbil 2010	300 000		259 478
Skogbrannbil 2010	800 000		846 186
Røykdykkerbil 2010	450 000		444 248
<b>Mannskapsbil 2011</b>	<b>3 800 000</b>	<b>3 801 158 + *31 250</b>	
<b>Utstyr / materiell 2011</b>	<b>426 000</b>	<b>368 424</b>	
Udekket invest./KLP		36 577	
Salg feierbil 2010			- 80 000
Salg mannskapsbiler 2011		- 55 000	
Sum	6 801 000	4 182 409	2 493 693

Fremhevet tekst er investeringer som ikke er avsluttet.

I 2011 ble det tatt opp 2 lån. Et på kr. 3 800 000 til ny førstebil Kongsvinger og et på kr. 300 000 til materiell. I tillegg hadde vi kr. 126 000 i ubrukte midler fra 2010 til utstyr.

Lån til førstebil ble imidlertid tatt opp i januar 2012. Den kom da på kr. 3 801 158 + brukt i 2011 kr. 31 250 – til sammen kr. 3 832 408.

#### \* Feilført kr. 31 250.

Skal belastes skogbrannbilen som ble kjøpt i 2010. Dette vil bli korrigeret i 2012.

Vi har nå ca. kr. 63 000 igjen av lånemidlene til Sæter øvelsesområde. Dette går til den siste "finishen" på anlegget.

Ledige lånemidler utstyr utgjør ca.kr. 86 000.

Salg av mannskapsbiler er kr. 25 000 for tidligere 2.bil Kongsvinger (Mercedes) og kr. 30 000 for Volvo Raske - Austmarka stasjon.

### Tiltak innsparinger og inntjening 2008– 2011

De siste 5 årene har GBI gjort flere kostnadsreducerende og inntektsbringende tiltak:

	Innført	pr. år
• Økning av kurs- og øvelsesvirksomhet	2008	ca kr. 200 000
• Endring av utryknings – indeksen (færre Mannskap på enkelt alarmer)	2008	ca kr. 30 000
• Færre møter/ samlinger på overtid	2009	ca kr. 5 000
• Endring i vikarbruk	2010	ca kr. 250 000
• Overbefal Sør-Odal	2010	ca kr. 130 000
• Endring trygghetsalarmer	2011	ca kr. 250 000
• Dekkskifte biler (avtale Givas)	2011	ca kr. 20 000
• Rep. av biler (mer utføres selv)	2011	ca kr. 15 000

#### Organisasjonen

Glåmdal brannvesen IKS har ansvaret for alle lovpålagte oppgaver i henhold til brann og eksplosjonsvernloven i eierkommunene.

#### Representantskapet

Representantskapet har bestått av 2 medlemmer – 1 fra hver av eierkommunene. Disse er:

Grue	Roman Drazkowski (Ap) vara Herdis Bragelien (Ap)
Kongsvinger	Helge Thomassen (Pensjonistpartiet) vara Ada Bakken (H)

Representantskapet har avholdt 4 møter og behandlet 18 saker i 2011.

#### Styret

Styremedlemmer:

Thor Nordli	leder vara Harry Aamodt
Kaja Sillerud Haugen	nestleder vara Terje Rolsdorph
Mimmi Trømborg	medlem vara Astrid Snare
Bjørn Stolt	ansattes representant vara Kjetil Lein
John Hansen	ansattes representant vara Vegard Bye Moe

Styret har avholdt 9 møter og behandlet 22 saker i 2011

#### Personell.

Brannvesenets personellressurser besto i 2011 av til sammen 58 hvorav 20 heltid og 38 deltidsstillinger.

1. desember ansatte vi renholder i 50 % stilling.

### Organisasjonsplan:

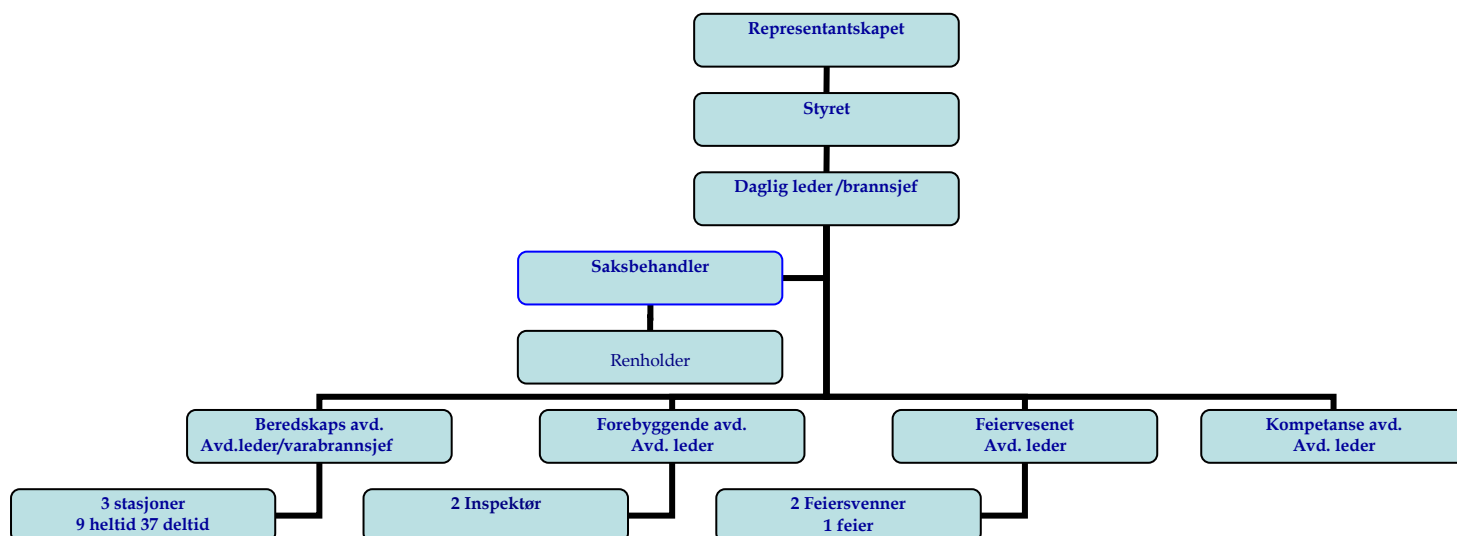



## Biler og utstyr

### GBI har følgende kjøretøy :

#### Kongsvinger

Scania P400 4x4	Mannskapsbil	1 – 1	2011
Scania 114c 4x4	Mannskapsbil	1 - 2	2001
Volvo F 725	Snorkel	1 - 3	1985
Scania 144l	Tankbil	1 - 4	1996/2003
Mercedes 1617	Tankbil	1 - 4.2	1982
Toyota Landcruiser	Kommandobil	0 - 1	1999
Isuzu	Røyk.dykkerbil	1 - 6	2010
Seat Inca	Forebyggende		1982
Opel Corsa	Forebyggende		2008
Mercedes	Veteran ikke i tjeneste		1926

#### Grue

Scania 114c 4x4	Mannskapsbil	2 – 1	2002
Mercedes 1922	Tankbil	2 – 4	1991
Mercedes Unimog	Skogbrannbil	2 – 5	1983
Nissan King Cab	Stasjonsbil beredskap		1998
ATV Polaris 800	Skogbrannkjøretøy		2010

#### Austmarka

Mercedes 911t 4x4	Mannskapsbil	3 – 1	1972
Landrover 4x4	Terrengbil	3 – 5	1976

#### Feiervesenet

Nissan Navara 2,5 DI			2008
Nissan Navara			2010
Suzuki 20 TD			2007
Nissan Navara			2006

## Status biler og materiell

I 2011 ble 2 biler solgt. Volvo Raske på stn. Austmarka samt Mercedes 1426 mannskapsbil Kongsvinger  
Bilparken i GBI er nå bra. Det som kommer de neste årene er nytt chassis til snorkel samt ny kommandobil.

På materiellsiden er vi også på plass. Det samme gjelder vernebekledning.

Utfordringene våre er nå at det utstyr og materiell vi nå har blir tatt vare på gjennom fortløpende service og vedlikehold.

For å unngå flere store investeringer må vi nå fremover komplettere utstyr og materiell fortløpende over driften og ikke skyve det foran oss som det tidligere har vært gjort.

Det betinger imidlertid et realistisk driftsbudsjett i de kommende år.



### Volvo Raske Austmarka

## Ytre miljø

I 2011 hadde vi ingen skader på det ytre miljøet som følge av brannvesenets aktivitet. Kun utslipp som har vært nødvendig som følge av innsats på skadested samt mindre utslipp i forbindelse med øvelser.

## Lønnsøkning

Det ble ikke ført lokale lønnsforhandlinger i 2011. Alle gikk imidlertid opp etter sentrale oppgjør. (min.kr. 7 000)

Økning fastlønn	kr. 163 000
Økt vaktgodtgjørelse	kr. 40 000
<b>Sum</b>	<b>kr. 203 000</b>

Økningen utgjør ca 1,5 % av den totale lønnsmassen.

## IKT

GBI inngikk i 2011 ny driftsavtale med Hedmark IKT.  
I 2011 kjøpte vi inn 3 stk. PC'er. Dette fordi terminalene ikke gir oss de samme mulighetene. Spesielt gjelder dette de som avholder kurs og forelesninger for andre.

## HMS/Internkontroll

AMU har avholdt 2 møter og behandlet 9 saker.

Medarbeidersamtaler var planlagt i november/desember men ble utsatt til etter nyttår.

På slutten av året oppsto det en konflikt mellom brannsjef og deltidsmannskap Kongsvinger v/tillitsmann.  
Glåmdal HMS-tjenesten er engasjert til å gå gjennom saken og vil i løpet av våren 2012 komme med en rapport som vil bli forlagt styret til event. videre forføyninger.

Vi hadde ingen arbeidsulykker i 2011. Imidlertid hadde vi en nestenulykke. En av garasjeportene ramlet ned da den skulle åpnes.

Heldigvis ble det ingen alvorlig personskade. Saken er behandlet på vanlig måte via avviksrapportering. Porten er nå utbedret.

I 2011 startet vi arbeidet med helt nytt HMS-system. Dette pågår fortsatt og er planlagt ferdig 1.kvartal 2012.

## Langtids sykefravær over 16 dgr.

	2011	2010	2009	2008
Heltid brann	9,1 %	2,9 %	10,8 %	3,0 %
Heltid feiere	4,1 %	15,0 %	16,9 %	3,1 %
Deltid brann	1,4 %	5,0 %	2,8 %	4,0 %

## Korttidssykefravær under 16 dgr.

Antall dager	2011	2010	2009	2008
Heltid brann	6	13	34	40
Heltid feiere	0	21	5	2
Deltid brann	7	28	18	13

## Egenmeldinger

Antall dager	2011	2010	2009	2008
Heltid brann	3	0	4	4
Heltid feiere	0	3	5	25
Deltid brann	0	1	4	4

I 2011 hadde vi en økning i langtids sykefravær for de fast ansatt på beredskap. I tillegg hadde vi en "pappapermisjon" på forebyggende. Feiervesenet hadde en mann langtidsykemeldt. For deltidsmannskapet har det vært en klar nedgang både når det gjelder kort- og langtidsykemeldte.

## Personell

I henhold til brannordningen skal det være 12 deltidskonstabler på Austmarka. Vi har nå 10 konstabler.

Årsaken til problemet er at det er et lite samfunn med få aktuelle kandidater som bor og jobber i bygda. Ellers er rekrutteringen bra.

## Likestilling

I 2011 utlyste vi en stilling som renholder. Det var kun kvinnelige søkere. Av 58 stillinger er det 2 kvinnelige ansatte. I våre stillingsannonser oppfordrer vi ikke spesielt kvinner til å søke. Vi legger kun vekt på kvalifikasjoner og skikkethet og ikke kjønn.

## Kompetanse

Kompetansemessig er vi på langt nær på plass. Ennå mangler mange den formelle kompetansen. Dette avhenger av vår økonomi samt bevilgninger fra sentralt hold til deltidsreformen. Dette blir derfor fremdeles vårt satsningsområde og utfordring i de neste år.

1 av de heltidsansatte gjennomførte grunnkurs ved Norges brannskole mens 2 deltidskonstabler stasjon Kongsvinger gjennomførte brevkurset.

1 av de heltidsansatte tok kompetansebevis - kode 160.(Blålys)

Det ble i 2011 også gjennomført TAS 3 kurs (tunge kjøretøy) for samtlige ansatte i beredskapen i regi av Norsk luftambulansse.

Heller ikke i 2011 hadde vi deltidsansatte på grunnkurs. I GBI mangler ennå 15 av 37 mannskap grunnkurset.(Noen har fått disp. grunnet alder og lang fartstid)

I samarbeid med brannvesenene på Øvre Romerike avvikler vi samling av de som skal på grunnkurs så snart vi får tildelt dette. (Tidligst 2013)

4 deltidskonstabler fra GBI gjennomførte denne internopplæringen ved hjelp av regionale samlinger.

## Rekruttering/ nytt mannskap

I 2011 hadde vi en ny tilsetning. Renholder i 50 % stilling på Kongsvinger stasjon (ansatt 01.12.11)

## Hospitanter

Også i 2011 tok vi inn hospitanter og ved årsskiftet hadde vi 4.

Hospitant ordningen har vist seg å være svært gunstig både for oss og hospitantene.

Vi har pr. dato utdannet 5 yrkeskonstabler.

En utdannelse koster mellom kr. 80 000 - kr. 100 000. Dette koster hospitantene selv event. ved hjelp av NAV.

Vi har svært god nytte av disse. Når de har fått nødvendig kompetanse blir de brukt til vikariater ved GBI, noe som gjør at vi sparer store lønnsutgifter.

I tillegg er de en ressurs ved at de utfører daglige gjøremål under opplæringen.

Tilbudet til ungdommen er at de får seg en yrkesutdanning som brannkonstabel de ellers ikke ville fått da de er nødt til å være tilknyttet et brannvesen for å komme inn på Norges brannskole.

Hospitantordningen er nærmest å se på som en lærlingeordning. Imidlertid er det delte meninger om dette spesielt fra fagforbundet.

## Etisk standard i selskapet

GBI har tidligere benyttet Kongsvinger kommunes etiske retningslinjer. Egne retningslinjer for GBI ble vedtatt i 2011.

## Nytt nødnett /Tetra

Dette er nå satt i gang drift på Romerike samt deler av Buskerud.

Vi fikk først signaler fra Direktoratet at Hedmark skulle i gang i 2012. Nå ser det ikke ut at det kommer før i 2013.

Det vil være store investerings- og driftskostnader forbundet med dette.

## Ny 110-sentral.

I 2011 startet Arbeidet opp med å få til en felles 110-sentral for Hedmark og Oppland. I dag er det 3 sentraler. Dersom vi ikke får til en felles sentral blir investeringskostnadene store. Etter en tilbudsrunde (Gjøvik, Lillehammer og Elverum) kom Elverum opp med det beste tilbudet. De fleste kommunestyrene har også vedtatt nå å gå for Elverum. Imidlertid er ikke alle enige i dette – les Opplandskommunene og pr. i dag er det ikke tatt noen endelig avgjørelse.

Sannsynligvis blir det at Direktoratet må inn og ta en avgjørelse.

## Informasjon

I 2011 sendte vi ut Info-brev hvert kvartal. Infoen i forbindelse med øvelser etc. gjøres gjennom Enovate. Dette er i stadig utvikling/forbedring.

Det ble ikke gjennomført Brannsjefens time /julemøte i 2011 grunnet kostnadene med dette.

Det ble avholdt 2 utrykningsledermøter i 2011. 1 Grue og 1 i Kongsvinger. I tillegg ble det avholdt 1 vaktlagsmøte. Disse skal avholdes min. 2 ganger pr. år.

## Ny hjemmeside

Vi startet opp med å utarbeide ny hjemmeide våren 2011 da vi ikke var fornøyd med den vi hadde. Den nye Websiden blir utformet i samarbeid med Kongsvinger kommune. Den skal være ferdig 1.kvartal 2012.



Stasjon Kongsvinger

## Ny brannstasjon

Som kjent er bygging av ny stasjon lagt på is. GBI fremmet i 2011 et forslag om å ta ishallen i bruk til stasjon. Dette ble avvist.

## Eksisterende stasjon Kongsvinger.

Etter flere år med manglende vedlikehold av stasjonen bestemte kommunen v/KKE å endelig gjøre noe. Sist høst startet arbeidet opp.

Det som er utført er:

- Nye vinduer soverom
- Riving av balkong
- Oppussing av stue og kjøkken

Skal utføres men gjenstår:

- Nytt dekke i vognhaller
- Installering av fjernvarme
- Ny kaldgarasje
- Tetting av tak

## Fortsatt drift av IKS'et

Det har i 2011 ikke vært noen signaler om at Grue kommune som i 2010 ba om en utredning ifht deres samarbeid med selskapet vil følge opp dette.

De søkte å reforhandle selskapsavtalen med sikte på bl.a. å redusere utgiftene og øke antall medlemmer i styrende organer.

Da begge kommuner har bevilget midler for 2012 til GBI betegnes det som at de ønsker å opprettholde selskapet.



Klar til RD – innsats

## Styret

Styret har gjennomført 9 styremøter i 2011. Budsjett og regnskap har vært tema på de fleste møtene. Samarbeidet med brannsjef fungerer etter styrets mening bra.

Styret er fornøyd med økonomistyringen i selskapet, men må tillate seg å bemerke at det ønskes et bedre samarbeid mellom eierkommunene i forkant av behandling av budsjett.

Materiellsituasjon er nå blitt bra med bla ny brannbil i Kongsvinger.

Brannstasjonen på Kongsvinger er blitt noe oppgradert innvendig, men garasjene er fortsatt like trange og det er et stort behov for mer plass til kjøretøy og utstyr.

Styret vil takke mannskap, administrasjon og ledelse for innsatsen i 2011.

Kongsvinger den 13.03.2012

\_\_\_\_\_  
Thor Nordli, styreleder  
styremedlem

\_\_\_\_\_  
Kaja S.Haugen, nestleder

\_\_\_\_\_  
Mimi Trømborg,

\_\_\_\_\_  
Bjørn Stolt, styremedlem

\_\_\_\_\_  
John Hansen, styremedlem

\_\_\_\_\_  
Bjørn Pedersen, daglig leder

# FOREBYGGENDE AVDELING

## INNLEDNING

I henhold til Forskrift om brannforebyggende tiltak og tilsyn § 5.2 skal det utarbeides en rapport over hvilke tiltak, herunder tilsyn med særskilte brannobjekt som er gjennomført det foregående år, samt om hvordan eiere brukere av brannobjekter i kommunen gjør framskritt med brannvernarbeidet.

Forebyggende avdeling har hatt som langsiktig målsetting å kunne gjennomføre 100 % tilsyn, og at oppfølging og saksbehandling skjer i henhold til regelverket. Samt å videreføre etablerte aktiviteter som informasjonstiltak rettet mot allmennheten og spesielt utsatte grupper, kurs og opplæring, saksbehandling i henhold til brannvernløvgivningen.

Forebyggende avdeling har gjennomført 70 % tilsyn i særskilte brannobjekter i begge våre kommuner. Andre brannforebyggende arbeider er gjort i samsvar med intensjonen.

## Bemanning

Forebyggende avdeling har hatt følgende bemanning.

1. avdelingsleder
2. inspektør

Brannordningen og minstekrav i dimensjoneringsforskriften tilsier 2 inspektører i tillegg til avdelingsleder.

Den ene inspektørstillingen som ble tilsatt i 2010 har dessverre ikke tilstrekkelig faglig eller formell kompetanse slik at vi ikke fikk benyttet inspektøren som forutsatt. Han var også opptatt med kurs på Norges brannskole, samt at han hadde fødselspermisjon. Dette har selvsagt hatt stor innvirkning på utført forebyggende arbeid og da spesielt tilsyn.

Begge inspektørene er også med i beredskapstyrken som deltidsmannskap. Samt at en er med i en brannetterforskningsgruppe bestående av politi, el-tilsyn og brann.



Foto GBI  
**Tilsyn i særskilt brannobjekt**

## Tilsyn i særskilte brannobjekter

Overordnet målsetting er at alle særskilte brannobjekter skal være oppgradert til et brannteknisk tilfredsstillende nivå, eller det skal foreligge en handlingsplan med tidsangivelse for oppgradering.

Tilsyn ses på som et av de sterkeste virkemidlene i forhold til at det ikke skal oppstå enkeltbranner med mange omkomne (i overnattings- institusjon og eller institusjonslignende objekter), og branner som medfører store materielle verdier eller tap av viktige kulturhistoriske verdier.

## Hva gjorde vi i 2011

Det ble gjennomført 70 % tilsyn i særskilte brannobjekter registrert etter brann- og eksplosjonsvernlovens § 13, i henhold til de tidsintervaller forebyggendeforskriften angir. Det registreres en fremgang i det brannforebyggende arbeid i de særskilte brannobjektene, og det registreres at brannvesenets årlige tilsyn er viktig for at virksomhetene ikke skal "sovne".

Det har i 2011 vært 0 tilgang og 0 avgang fra lista over særskilte brannobjekt. Det er imidlertid flere som vurderes og er midlertidig satt på vent.

## Tilsyn med håndtering av farlig stoff

Dette er nytt for oss og to av oss var på kurs. Det ble gjennomført 1 tilsyn på et gassanlegg i et objekt som ikke er særskilt brannobjekt.

Dessverre har vi ikke hatt resurser til å få gjort mer.

Det er imidlertid hatt mer fokus på dette ved tilsyn i de særskilte brannobjektene som har farlig stoff.

## Omsorgsboliger og brann sikkerhet for eldre

Det ble i 2009 blitt inngått en forpliktende avtale med hjemmetjenesten i Kongsvinger. Denne er i forbindelse med "Eldreprosjektet" et samarbeid mellom Norsk brannbefalslag landsforbund (NBLF) og forsikringsselskapet Gjensidige sin landsomfattende aksjon om bedre brann sikkerhet for pleie og omsorgstrengende. Det har i den forbindelse blant annet blitt delt ut røykvarslerbatterier som hjemmetjenesten har byttet for brukere. Det er planlagt montert et mobilt vanntåkeanlegg hos en bruker som må ha hjelp til evakuering i tilfelle brann. Det har dessverre vært vanskelig å finne bruker som vil ha anlegg og de som har villet ha har dessverre anlegget ikke vært passende. De ser nå ut til at det er en bruker med en bolig som anlegget kan benyttes i og vil da plasseres ut i februar - mars 2012

## Tette trehusbebyggelse i Øvrebyen

Den tette trehusbebyggelsen i Øvrebyen er unik og har en nasjonal kulturhistorisk verdi. Det er et nasjonalt mål at større brann i slik bebyggelse ikke skal forekomme.

Brannsikring av Øvrebyen er omfattende og arbeidet fortsetter.

Brannsikringsplanen for Øvrebyen var i januar en sak i kommunestyret og det ble i noe senere opprettet et brannsikringsfond hvor eiere av bygninger innenfor sonen kan søke om bidrag til brannsikringstiltak.

## Kontroll av fyrverkeriutsalg

Det ble utført kontroll av samtlige fyrverkeriutsalg som hadde tillatelse til handel. Det var noen avvik, men ikke større enn at de ble rettet raskt.

## Kontroll av større arrangement

I forbindelse med større arrangement er det blitt utført kontroll av internkontrollen og gitte forutsetninger for gjennomføring av arrangement. Det er viktig med slike kontroller da brann sikkerheten ofte ikke er god nok vurdert.

## Borettslag

Mange borettslag med rekkehus som har bygd uten brannskille på loft har i 2011 fått montert forskriftsmessig skille mellom leilighetene på loft.

## Motivasjons – og informasjonstiltak

Overordnet målsetting er i henhold til Forskrift om brannforebyggende tiltak og tilsyn § 5–3, om at skal gjennomføres motivasjons- og informasjonstiltak om faren for, og ved brann, om forebyggende brannverntiltak og opptreden i tilfelle brann. Jfr. Brann- og eksplosjonsvernlovens § 11 punkt a.

Vi skal opprette og vedlikeholde en nær kontakt med barnehager, skoler, institusjoner, bedrifter og lokale media. Hovedhensikten med våre informasjonstiltak er rettet mot allmennheten generelt og utsatte grupper spesielt slik som hjemmeboende omsorgs og pleietrengende med mange eldre, uføre og demente som er spesielt utsatt ved brann. Statistikk viser at en økende tendens for boligbranner hos eldre. Det satses derfor på opplæring av personell som jobber innen omsorgssektoren.

En viktig gruppe er barn og unge som har lett for å lære og tar med seg kunnskap gjennom livet. Dette ses på som et av de sterkeste virkemidler i forhold til å redusere sannsynligheten for å omkomme som følge av brann, samt å unngå branner eller branntilløp som medfører tap av personlige verdier.

### Hva gjorde vi i 2011

Det er gjennom hele året jobbet med informasjonstiltak rettet mot allmennheten og spesielle grupper. Vi har hatt mange gode oppslag i media i forbindelse med kampanjer og spesielle hendelser. Dessverre har bemanningen vært slik at vi ikke har fått gjort veldig mye, men vi har "stått på" og stilt opp når noen har ønsket det og vi har vært veldig aktive under de sentralt initierte aksjonene.

### Undervisning 6. klasse

Vårt undervisningsopplegg for 6. klasse på 3. timer med brannteori og praktisk slokking ble gjennomført i september. Vi besøkte alle 8 skolene i vårt område med totalt 298 elever. Responsen var veldig positiv og vi fikk gode tilbakemeldinger fra skolene.

### Barnehager

Vi inviterte alle barnehagene for andre år på rad til brannstasjonen som en del av brannvernopplæringen i barnehagen. Tiltaket var meget positivt og vi hadde 303 barn på besøk fra 16 barnehager.

### Brannvernuka og åpen dag

Det har blitt tradisjon å arrangere åpen dag på brannstasjon som en del av brannvernuka. Dette ble fulgt opp i 2011 med aktiviteter for store og små. Det er hovedsakelig barnefamilier vi treffer med vårt opplegg hvor hovedfokus er lagt på brannsikkerheten og brannøvelser i eget hjem. Totalt antall besøkende var ca 500. Samarbeidspartner var If-skadeforsikring og Det lokale ertilsvn (DLE).

### Brannverninformasjon til større grupper

Forebyggende avdeling har i 2011 gjennomført ca 10 oppdrag hvor generell brannverninformasjon er formidlet, og gjennom det nådd ut til ca 300 personer. Grupper som kan nevnes er borettslag og sameier, velforeninger og frivillige organisasjoner.

### Kursvirksomheten

Det ble i 2011 avholdt 1 brannvernlederkurs. Det er avholdt 2 grunnkurs og 3 resertifiseringskurs i varme arbeider



Kontroll / sjekk nøkkelsafe

### Saksbehandling

Vedrørende brann- og eksplosjonsfarlige stoffer er det behandlet 11 søknader om handel med pyroteknisk vare, samt 2 om avfyring av fyrverkeri. Det er brukt tid på formidling og veiledning om ny forskrift om håndtering av farlig stoff og at den enkelte som oppbevarer farlig stoff over en viss mengde må melde inn til DSB via Altinn. Vi har hatt mange saker til gjennomsyn fra bygningsenhetene, og vi har jobbet aktivt med flere saker. Det har skjedd en positiv utvikling i forhold til samarbeid med bygningsmyndighetene.

### Investering

Det er ikke foretatt investeringer i 2011

Egil Leikåsen  
Leder forebyggende

# FEIERAVDELINGEN

## Bemanning:

Feieravdelingen har i 2011 bestått av 1 feiermester 2 svenner og 1 feier.  
Det har hvert en sykemelding og en person har hatt fedre permisjon uten at disse har blitt erstattet med vikar.

## Utført arbeid i 2011:

Kom-Tek er nå i orden i Grue vi har registrert alle eiendommer in på data. (ferdig februar 2012).

Totalt antall bygg i Grue og Kongsvinger i bruk: 9043.  
Totalt antall piper i Grue og Kongsvinger i bruk: 9837.  
Totalt antall ildsteder i Grue og Kongsvinger er :12904.

	Mål	Utført
Grue er feid av totalt	2592:	2449 piper – 95 %
Kongsvinger feid av totalt	7245:	3440 piper – 48 %

I Kongsvinger og Grue er det 9043 bygg som det skal utføres tilsyn på pipe og fyringsanlegg.  
Disse tilsynene skal fordeles på 4 år.(2260 pr. år)

	Mål	Utført
Tilsyn utført i Grue i 2011 av totalt	526:	407 tilsyn – 77 %
Tilsyn utført i Kongsvinger av totalt	1734:	410 tilsyn – 24 %

Som dette viser ligger vi godt an da det gjelder feiing men ligger langt etter med tilsyn noe som skyldes underbemanning i feieravdelingen i forhold til arbeidsoppgavene.

## Rekruttering

I 2011 hadde vi ett godt håp om å ta inn en lærling eller § 13 kandidat i feieravdelingen noe økonomien satte en stopper for. (i 2012 er det foretatt tiltak for å bedre økonomien se årsplan for 2012).

Feieravdelingen hadde ett overskudd på ca.93000 i 2011 noe som skyldes sykkelønnrefusjon.  
Dette overskudd går til dekning av tidligere års underskudd.

## Utstyr:

Feiervesenet er godt utstyrt og har det som trengs for å utføre en godt kvalifisert jobb for innbyggerne i Kongsvinger og Grue.  
Leasingavtalen på en av feiervesenets biler gikk ut i 2011 den ble kjøpt og eies i dag av feiervesenet.

Per Even Larsen  
Feiermester



Fra et boligtilsyn i 2011

# KOMPETANSEAVDELINGEN

Avdelingen er en støttefunksjon for beredskaps- og forebyggende avdeling. Avdelingen samarbeider med de andre avdelingene i utførelse av opplæring og kurs for eget mannskap og befal samt eksterne virksomheter og bedrifter.

Avdelingen har vært bemannet av en leder, som har brukt mannskapet på beredskapsavdelingen og forebyggende som forelesere ved kurs og øvelser.

Avdelingen har i 2011 økt antallet på kurs og øvelser. Totalt deltok ca. 1430 personer på kurs i vår regi.



Fra RD-øvelse Kongsvinger i mai

## Avdelingens avholdte kurs

Virksomhet	Type kurs
Øvrebyen videregående	Pulver øvelse
Nord-Odal brannvesen	Teori nye dykkere
Nord-Odal brannvesen	Varmt dykk
Nord-Odal brannvesen	Teori nye dykkere
Nord-Odal brannvesen	Varmt dykk
Politiet	Bruk av anlegget på Sæter
Fengslet	Brannøvelser i container
Asylmottaket Bama	Pulver øvelse Pulver øvelse
Lia barnehage	Pulver øvelse
SSB	Evakuerings øvelse
Glamox Luxor	Pulver øvelse
Bukken bruse borettslag	Pulver øvelse
Sentrum videregående	Pulver øvelse
ADAS	Pulver øvelse
Shell	Pulver øvelse

Virksomhet	Type kurs
6 klasse i Kongsv og Grue	Skoleundervisning
Brannverndagen	Kunnskapsløypa
GK + andre	Slokkeøvelse Varme arbeider Brannteori
Grue kommune	Grunnkurs Varme arbeider
Gera Tecnology	Resertifisering Varme arb,
Haget Rørlegger + andre	Resertifisering varme arbeider
Bergene Holm as	Resertifisering varme arbeider
Spenteknikk as	Grunnkurs varme arbeider
Flere	Brannvernlederkurs
Alle barnehagene	Undervisning og omvisning
Eldre	Brannteori
Røykdykking Nes brann.	Varmt dykk.
Røykdykking Nes brann.	Varmt dykk
Lions Club	Brannteori / pulver øvelse
Fagskolen	Pulver øvelse.
Fagskolen	Pulver øvelse.
Øvrebyen videregående	Brannteori
Grunnkurs deltid	Varmt dykk

### Trygghetsalarmer:

Kundemassen pr. 31.12. 2010 lå på 190 kunder, mens det pr. 31.12.11 lå på ca. på 200. Vi har nå satt et øvre tak på 200 kunder/ brukere grunnet vår kapasitet.

Beredskapsavdelingen hadde i alt 430 utrykninger på trygghetsalarmer i 2010. I 2011 har det vært en 1815 utrykninger. Det har vært en enorm økning i antallet utrykninger i 2011.

Samarbeidet med Kongsvinger kommune, hjemmesykepleien og HDO har funger greit i 2011, det er avholdt 2 møter med Kongsvinger kommunes leder i Helse og omsorgssektoren samt 1 møte med avdelingslederne.

Alle trygghetsalarmene er nå koblet til det nye mottaket og vi ser potensielle for forbedringer her, men har i store trekk vært fornøyd med overgangen.

### Investeringer:

Avdelingen har ikke foretatt noen nye investeringer i år, men har disponible midler på ca. kr. 63 000. Disse er planlagt benyttet i 2012 til siste "finishen" på anlegget.

### Oppsummering:

Avdelingen er fornøyd med aktiviteten og gjennomføringen av lagte planer for 2011. Vi har ikke nådd alle mål, men avdelingen jobber videre for å få gjennomført disse.

Bjørn Nilsen,  
Leder kompetanseavdelingen

# BEREDSKAPSAVDELINGEN

## INNLEDNING

I henhold til Brann- og eksplosjonsvernlovens § 11 skal brannvesenet være innsatsstyrke ved brann samt være innsatsstyrke ved andre akutte ulykker der det er bestemt med grunnlag i kommunens risiko - og sårbarhetsanalyse. Kommunen kan legge andre oppgaver til brannvesenet så langt dette ikke svekker brannvesenets gjennomføring av ovenstående.

## OPPGAVER

### Forskriftsmessige oppgaver

Skal til enhver tid være operative som innsats styrke i forhold branner og ulykker etter gjeldende brannordning i Kongsvinger og Grue.

Skal bistå nabobrannvesen ved større branner og ulykker ved behov

Skal være operative på førsteinnsats i forhold til akutt forurensing i begge kommuner.

Kongsvinger brannstasjon er også vertsbrannstasjon i forhold til IUA region 2 og dekker Sør-Odal, Nord-Odal, Eidskog, Grue og Åsnes som forsterket innsats med vår IUA henger og kjemikaliedykkere til enhver tid.

De forskriftsmessige oppgaver utføres på en tilfredsstillende måte

### Andre oppgaver

Trygghetsalarmer

Oppdrag med teknisk utstyr som tankbil, snorkel etc

Oppdrag i forhold til vakt runder på Sæter og kommunale bygg

Andre oppdrag av teknisk art

### Samarbeid

Samarbeider godt med nabobrannvesen og sivilforsvaret. Har samarbeid med Svenske brannvesen (Torsby) i grensetraktene.

Dette samarbeidet er etablert langs hele Hedmarks grense.

Utrykning skjer både fra Norske og Svenske brannstasjoner ved store hendelser (eks. vis husbrann og alvorlige trafikkuulykker).

Grensekart er utarbeidet for to -stasjonsalarmer.

Jobber også med to -stasjonsalarmer opp mot nabobrannvesen.

## BEMANNING / UTSTYR

### Faste mannskaper Kongsvinger:

8 mannskaper i fast turnus + 1 mann i fristilt turnus for å dekke ferier, sykdom etc.

- Har hatt 2 langtids sykkelmedte slik at vikarbruken har vært stor.

### Deltids Kongsvinger:

- 12 mann.
- En av disse har hatt permisjon hele året slik at vi har satt inn vikar.

### Deltids Kirkenær:

- 15 mann
- En sykmelding/permisjon hele året slik at vikar er blitt satt inn.

•

### Austmarka:

- 10 mann totalt

## Kompetanse

I 2008 laget vi en kompetanseplan, ut fra denne ser vi at faste mannskaper Kongsvinger har bra kompetanse, men det er noe avvik på kjemikaliedykkere

I deltidstyrken mangler fortsatt mange grunnkurs. Ellers er vi i gang med internopplæring og brevkurs.

Ingen av deltids mannskaper har tatt deltids grunnkurs i 2011 da dette ikke har vært arrangert i vår region.

### Kurs i 2011:

- En av de heltidsansatte har tatt grunnkurs v/Norges Brannskole
- En hospitant/vikar har tatt grunnkurs v/Norges brannskole
- Fire mann har tatt brevkurs
- To hospitanter har tatt brevkurs
- Tre deltidsmannskaper har fullført internopplæring
- To hospitanter har fullført internopplæring
- Alle heltid, deltid og overbefal Kongsvinger og Grue har tatt Tas 3 kurs

## Egenutvikling

Har fått til likhet når det gjelder personlig bekledning samt bra holdning til bruk av godkjent verneutstyr.

Vi endret noe på systemet for hospitering i fjor. 2 hospitanter fullførte internopplæringen og grunnkurs ved Norges brannskole i 2011.

Disse har vikariert hos oss og har bidratt til at ferier og andre fravær har gått bra. Fire hospitanter til er godt i gang, to av disse er kommet inn på grunnkurs i 2012.

Denne ordningen med hospitanter gjør at vaktlagene med brannmesterne i spissen må stå for internopplæringen på disse.

Vaktlagene jobber også med innsatsplaner.

## Utstyr

### Kongsvinger brannstasjon:

Bil 1-2 Kongsvinger Gamle Mercedes fra 1992 er solgt.

Ny førstebil Kongsvinger innkjøpt

I forbindelse med nybilkjøp og andre investeringer er det blitt en vesentlig og bra oppgradering av utstyr på Kongsvinger brannstasjon

### Kirkenær brannstasjon:

Utstyr og materiell er nå bra etter at vi investerte i 2010 i en brukt skogbrannbil med tilhørende utstyr. Denne ble stasjonert på Kirkenær stasjon. Redningsverktøy på førstebil er også oppgradert.

### Austmarka brannstasjon:

Bil 3-4 Austmarka gamle Volvo Raske fra 1964 er solgt  
Kjøretøy og utstyr er gammelt men bra. Etter at vi oppgraderte redningsverktøyet på Kirkenær ble det "gamle" utstyret derfra overført Austmarka.

Det betyr nå at vi har frigjøringsutstyr på alle 3 stasjonene.

Dette er viktig da det er lang kjøretid fra Kongsvinger og biltrafikken har økt kraftig de senere år i området – ikke minst tungtrafikk.





## Ny førstebil Kongsvinger m/one seven og frigjøringsutstyr for større kjøretøy



### ORGANISERING AV ARBEIDET

#### Kongsvinger brannstasjon

Kongsvinger stasjon avholder min.12 øvelser i året for deltidsmannskapet. På disse øvelsene deltar også det heltidsansatte mannskapet.

Daglig service /vedlikehold/ renhold utføres fortløpende. Imidlertid utføres det utvidet renhold hver fredag.

Brannmesterne (utr.lederne) er ansvarlig for bl.a. planlegging av øvelser, innsatsplaner, ulike rapporteringer, vaktrunder, utføring av ulike oppdrag for private etc.

De har også ansvaret for montering og oppfølging av trygghetsalarmer

#### Austmarka stasjon

Austmarka stasjon avholder min.12 øvelser pr. år. På disse øvelsene deltar enten beredskapsleder eller en annen av de heltidsansatte (brannmestere)

Det er utnevnt en konstabel på Austmarka som har ansvaret for stasjonen og utstyret. Han rapporterer jevnlig inn til beredskapsleder.

Det er ingen vaktordning i Austmarka.

#### Kirkenær Brannstasjon

Kirkenær stasjon avholder min.12 øvelser i året. På disse øvelsene deltar beredskapsleder og etter behov også heltidsansatte – primært brannmestere.

Hver fredag er beredskapsleder tilstede på Kirkenær stasjon sammen med en av våre hospitanter. Det foretas da renhold, utstys - og bilsjekk samt vedlikehold. Vaktskifte er hver fredag hvor også vakthavende brannsjef (overbefal) er tilstede.

#### Fysiske og medisinske krav

En gang i året utføres det fysiske tester av samtlige mannskap og befal på Kirkenær og Kongsvinger stasjon. I tillegg er det helseundersøkelse av disse. Dette utføres av vår bedriftslege.



Slitne røykdykkere etter endt innsatsøvelse.

# BRANN ULYKKESTATISTIKK GBI 2011

## KONGSVINGER

Type innsats	2005	2006	2007	2008	2009	2010	2011
Brann i bygning	20	13	21	9	9	17	10
Falsk alarm	4	10	5	3	2	1	1
Unødig alarm	127	162	113	105	164	124	138
Skogbrann	1	2	1	1	0	1	1
Brann i gress og kratt	16	2	9	6	3	8	3
Bilbrann	5	13	12	10	14	11	8
Brann i telt/vogn	0	1	0	1	0	0	1
Brann i fritidsbåt	0	0	0	0	0	0	0
Pipebrann	9	10	14	12	15	23	16
Annen brann	19	18	18	9	9	15	10
Brannhindrende tiltak	11	15	10	13	18	23	20
Trafikk ulykker	38	27	29	29	37	28	39
Vannskade/oversvømmelse	10	5	5	3	10	26	9
Akutt forurensing	4	3	0	7	3	4	2
Ambulanse oppdrag	1	2	1	2	1	2	14
Annen assistanse	66	67	81	84	111	65	59
<b>Sum utrykninger</b>	<b>331</b>	<b>350</b>	<b>319</b>	<b>294</b>	<b>396</b>	<b>348</b>	<b>331</b>
Trygghetsalarmer	139	167	348	330	515	532	1815
Sum med trygghetsalarmer	470	517	667	624	911	880	2146

## Austmarka

Type innsats	2005	2006	2007	2008	2009	2010	2011
Brann i bygning				0	1	0	2
Brann i gress /kratt				2	0	2	0
Pipebrann				3	4	6	4
Skogbrann				1	0	0	0
Unødig alarm				0	3	0	0
Bilbrann				1	0	0	0
Annen brann				0	0	2	1
Trafikkulykke				0	4	1	0
<b>Sum inngår i statistikk Kongsvinger</b>				<b>7</b>	<b>12</b>	<b>11</b>	<b>7</b>



Foto GBI



Foto GBI

Fra skogbrannøvelse 2011 m/Unimog og ATV

# Grue

Type innsats	2005	2006	2007	2008	2009	2010	2011
Brann i bygning	14	4	4	4	4	12	4
Falsk alarm	1	2	3	0	1	1	1
Unødig alarm	9	19	10	19	16	43	34
Skogbrann	1	5	0	2	0	0	1
Brann i gress og kratt	6	1	5	6	3	0	1
Bilbrann	5	3	3	0	3	5	3
Brann i telt/vogn	0	0	0	0	0	0	0
Brann i fritidsbåt	0	0	0	0	0	0	0
Pipebrann	7	2	3	4	3	7	0
Annen brann	2	3	3	4	1	5	7
Brannhindrende tiltak	1	2	1	3	2	5	0
Trafikk ulykker	5	3	6	9	11	8	7
Vannskade/oversvømmelse	0	0	0	0	4	1	1
Akutt forurensing	0	0	0	3	1	0	0
Ambulanse oppdrag	0	0	0	3	1	1	5
Trygghetsalarmer	0	0	0	0	0	0	0
Annen assistanse	14	17	18	16	14	5	10
<b>Sum</b>	<b>65</b>	<b>61</b>	<b>56</b>	<b>73</b>	<b>64</b>	<b>93</b>	<b>74</b>

## Andre, ikke lovpålagte oppgaver

- Trygghetsalarmer.
- Oppdrag med teknisk utstyr som tankbil, snorkel etc.:
- Oppdrag i forhold til vaktrunder på Sæter og kommunale bygg.

## Øvelser / kompetanseheving

Har i 2011 videreført avtalen med nabokommuner og Romerikes kommunene om samarbeide innen deltidsopplæring, opplæringsbok og deltid grunnkurs. Utrykningsopplæring kode 160 (blålys) med innleid instruktør. 40 timer til øvelser har gjort det mulig å kjøre noen store fellesøvelser, som øker kompetanse. I år har vi satset på røykdykking og TAS 3 kurs i regi av Norsk luftambulansse.

## Varm røykdykking, brenning av hus

Øvelser avholdt et i Grue og et i Kongsvinger. For Austmarka stasjon ble det avholdt en øvelse men da uten røykdykking.

## Skarp kjemikalie. dykking

Har gjennomført skarpe kjemikaliedykk lagvis for heltid og deltidsansatte ved Kongsvinger stasjon

## Praktisk skogbannøvelse der vi testet nytt utstyr på Kirkenær

Avholdt på Bergersetra hvor vi testkjørte våre terrenggåene kjøretøy. Hele skogbrannreserven i Grue var innkalt. Vi testet også ut kvinners frivillig beredskap på matforysning. Dessverre også i år dårlig framme av skogbrannreserven. Kvinners frivillige fungerte bra. Kongsvinger hadde lagvis gjennomgang av nytt utstyr. Det samme hadde Austmarka

## Redning/frigjøring Tas 3 kurs i regi NLA. To dagers teoretisk og praktisk kurs

Samtlige mannskap på Kirkenær og Kongsvinger stasjon deltok. Kurset ble arrangert av Norsk luftambulansse med deltakelse også fra Sivilforsvar, politi og ambulansse. Tas 3 er et kurs for frigjøring/redning tunge/større kjøretøy.

## Hjertestarter kurs i regi NLA

Det ble avholdt 2 hjertestarterkurs i 2011. Et i Grue og et i Kongsvinger

## Jordingskurs i regi NSB

Jordingskurs ble avholdt for de kasernerte på Kongsvinger samt overbefalet. Det er ikke behov for dette på stasjon Kirkenær da det ikke er elektrisk jernbane her..

## HMS/internkontroll

Det har blitt jobbet med et nytt HMS system. Dette tas i bruk i 2012.

Det er fortsatt forbedringspotensiale i bruk av verneutstyr. De nye redningsdressene gjør våre mannskaper mer synlige i trafikk og andre akuttoppdrag.

## INVESTERINGER

### Kjøretøy

Beredskap har i 2011 kjøpt ny førstebil til Kongsvinger brannstasjon, en Scania P400 4x4 med påbygg fra Autokaross. Bilen har ONESEVEN skumslukke-anlegg, 5 nye komplette røykdykkersett og nytt moderne redningsverktøy (for tunge kjøretøy) Dette var en høyst påkrevet investering som vil styrke beredskapen i Kongsvinger betydelig i årene fremover

### Materiell

Har i forbindelse med kjøpt av ny førstebil Kongsvinger fått oppgradert røykdykkerutstyr og redningsverktøy. Har investert i ny røykdykker kompressor på Kongsvinger. Har kjøpt inn mye nytt slangemateriell og armaturer til stasjon Kongsvinger. Har kjøpt inn brukt redningsverktøy til Kirkenær stasjonen. Austmarka har fått det gamle fra Kirkenær

## OPPSUMMERING

Beredskapsmessig har 2011 vært et år uten de helt store hendelser, men vi ser av brann/ulykkes statistikk at det er behov for en god beredskapsavdeling. Mannskaper og befal er blitt bedre på å begrense skadeomfang totalt. Sikrer skadested bedre, bruker restverdi, bedre på bruk av verneutstyr og jobber bedre som team. Ser at unødig alarmer er økende. Dette jobber forebyggende avdeling med for å få ned antall utrykninger, da dette binder mye ressurser. Ny førstebil med moderne utstyr styrker også beredskapen.

Per Ivar Bekk  
Avdelingsleder Beredskap

# Din trygghet - vårt mål

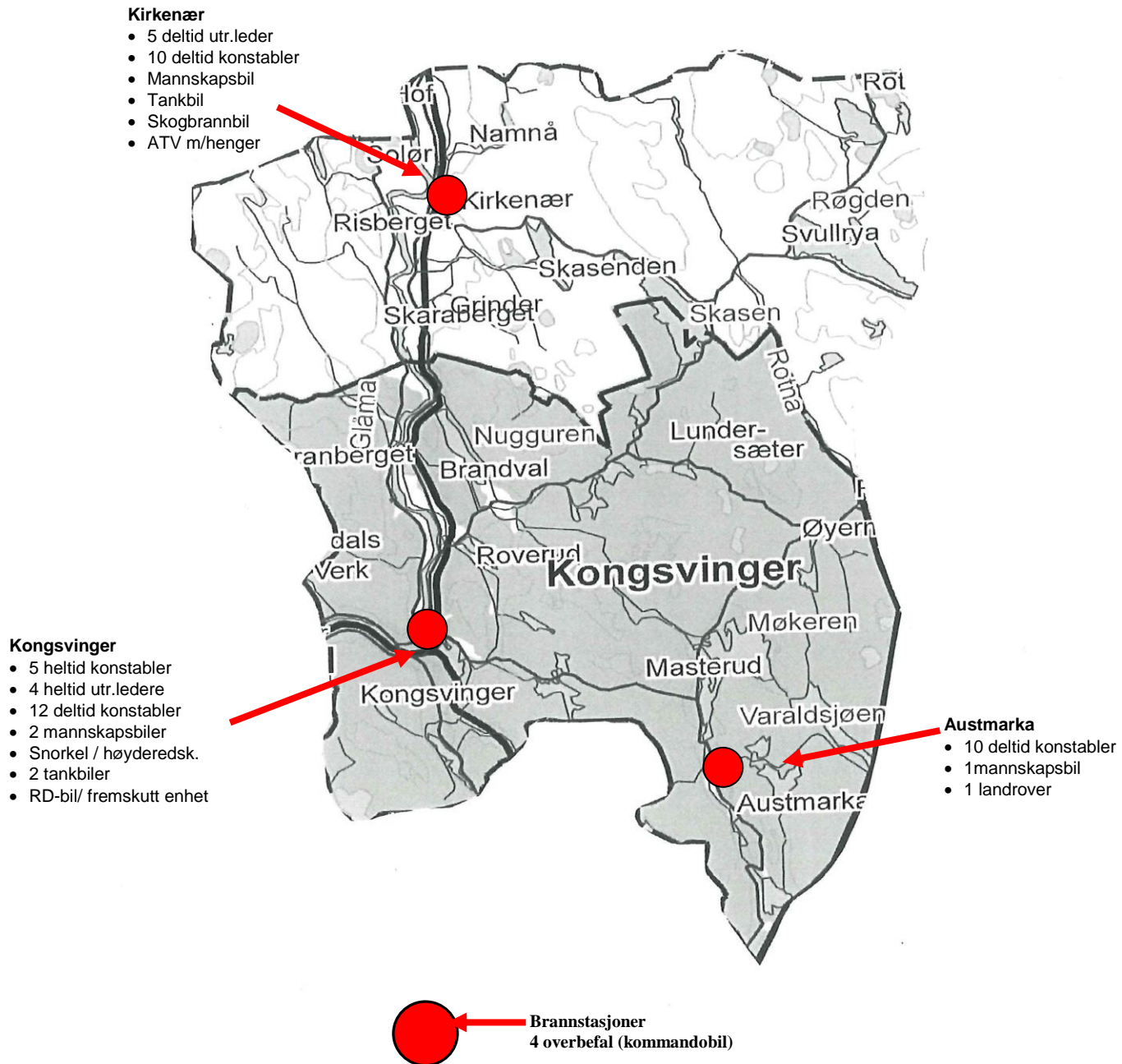

Postmottak : 2226 Kongsvinger

**Postadresse:**  
Glåmdal brannvesen IKS  
2226 Kongsvinger  
Tlf. 62 80 82 46

**Besøksadresser:**  
Haakon VII veg 4  
2212 Kongsvinger  
E-post: [postmottak@gbi.no](mailto:postmottak@gbi.no)

